



# 欢迎辞

欢迎您来到缅甸联邦共和国！

缅甸与中国山水相连，两国友好交流与合作世代相传。为帮助来缅中国公民安全出行、文明旅游，了解缅甸国情社情和法律法规，防范和降低安全风险，中国驻缅甸大使馆编写了《旅居缅甸中国公民安全文明指南》2023年版，供旅居缅甸的中国同胞参考。

祝各位同胞在缅甸平安健康、诸事顺遂！

中国驻缅甸大使馆  
二〇二三年五月

# 目录

## 第一部分

入境出境手续 ..... 2

## 第二部分

居留与出行 ..... 5

## 第三部分

风险等级和安全提醒 ..... 8

## 第四部分

安全概况 ..... 9

## 第五部分

安全须知 ..... 11

## 第六部分

风俗禁忌 ..... 14

## 第七部分

疾病与预防 ..... 15

## 第八部分

使馆、侨团及紧急情况  
联系方式 ..... 18

## 第九部分

典型领保案例通报 ..... 21

## 第十部分

外国人禁止或限制  
进入地区名单表 ..... 24

## 第十一部分

中华人民共和国护照/  
旅行证办理须知 ..... 30

# 一、入境出境手续

## 1 入境注意事项



### 1、检查护照

护照剩余有效期至少应在6个月以上，否则可能影响到您在缅甸期间的行程安排并可能会被拒绝入境。如护照有效期不足6个月，请尽快更换新护照。

### 2、申请签证

缅甸签证分为礼遇、旅游、商务、社交、宗教、过境、公务、工作、学习、记者、乘务、学术等12类。持因私普通护照和公务普通护照的中国公民需根据来缅目的提前办妥相应种类签证，持外交和公务护照人员可免签入境停留30天。

中国公民可通过缅甸驻华使馆或驻昆明、南宁、重庆、香港总领馆申请签证，也可申请电子签证（仅限旅游、商务2类）和落地签证。目前，缅方暂时取消对我公民发放落地签证，详情请关注缅驻华使领馆官方网站。

### 3、禁止携带违禁品入境

请关注缅甸海关在食品、动植物制品、外汇等方面的入境限制。切勿携带毒品、国际禁运物品。切勿为陌生人携带行李或物品。勿携带大量现金和外汇，目前缅甸个人携带现金入境数额限制在1万美元以内，超过2000美元需申报。



请遵守缅方规定，不要携带无人机或专业通讯器材入境。

## 2 出境注意事项

入境后应注意查看护照上入境章所注明的离境日期，避免逾期滞留。根据缅甸法律，逾期滞留将被处以罚款甚至监禁等处罚。

出境时禁止携带古董、翡翠原石、木化石等物品。购买翡翠、珠宝等物品时，应要求店家开具合法发票，以便海关查验，否则将被作为非法物品处理。携带外汇出境需附海关申报单，离境时不可携带超过入境时所申报的美元金额，一旦被查出将被没收。通常缅币不允许带出境，如被发现可能被没收，若确需带少量缅币做纪念，建议放行李箱托运。

切勿携带毒品、国际禁运物品；切勿为陌生人携带行李或物品；勿携带大量现金和外汇。

根据缅方规定，在国际机场办理落地签的乘客，无法从中缅边境陆路返回中国，必须从国际机场离开。（何时恢复落地签请关注缅驻华使领馆官方网站）。



## 二、居留与出行

### 1 居留

#### 1、居住

在仰光、曼德勒、内比都等城市和蒲甘、茵莱湖等热门旅游景点，饭店旅馆数量较为充足，游客短期到访可通过旅行社或网络提前预定住处。如果不入住酒店，需在入缅后24小时内到当地移民局报备，办理FORM-C，方为合法居住。未经批准入住民宅被举报，将会以触犯移民法签证条款起诉，轻则驱逐出境，重则可能坐牢。

#### 2、签证延期

根据缅甸移民局的规定，签证到期后逾期滞留是违法行为，将被处以罚款甚至监禁等刑罚，使馆提醒旅缅中国公民要注意自己护照上缅甸签证的停留期限，在超期前及时延期，以免给自己带来不必要的损失。

除旅游、过境、记者签证外，持商务、工作等其它种类签证入境人员，可在居留期到期前向缅甸移民部门申请居留延期。延期居留期间如需离境，可向移民部门申请办理一次或多次“再次入境签证 (Re-entry Visa)”以便再次入境。如果居留超过90天，需办理“外国人登记证 (Foreigner Registration Certificate) 简称‘FRC’，也称FORM-A”，FRC 需每年在移民部门进行年检注册。

## 2 出行

### 1、空中交通

国际航线：缅甸目前主要有仰光、曼德勒、内比都三个国际机场。当前，缅甸同北京、昆明、广州、上海、厦门、芒市等中国城市以及曼谷、新加坡、吉隆坡有直航航班。同其他国家和城市的航班正在陆续恢复，详情以各航空公司通知为准。

国内航线：缅甸全国有国内机场70余座，仰光、曼德勒、内比都、蒲甘等主要城市及旅游景点均已开通航班，航线主要由缅甸航空、KBZ航空等公司运营，执飞机型中螺旋桨飞机仍占较高比例。受天气、客源等因素影响，国内航班不时出现航线调整甚至取消等状况，建议搭乘前向航空公司查询确认。

### 2、陆路交通

缅甸主要城市间均有公路相连并有城际巴士，公路总里程约35000公里，但路况总体

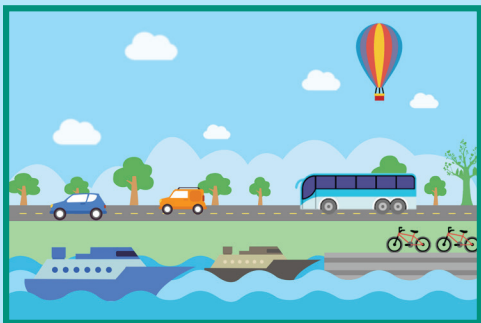

不佳，路灯、隔离带等配套设施不足，不适于长途自驾。若有需要，建议雇当地司机。缅甸交通法规与中国基本相同，机动车靠右侧通行。因大量车辆系早年由日本、泰国进口的二手汽车，右舵车仍占较大比例。

在缅开车需持有当地驾照。根据缅甸交通管理部门规定，外国公民可凭本国驾照换领缅甸驾照，但需到缅交管部门参加驾驶资格考试，内容包括书面测试、计算机测试和实际操作测试，考试通过后需缴纳手续费、人身意外伤害保险费等费用。

缅甸铁路始建于1887年，总长约6000公里，由纵贯南北的仰光—曼德勒—密支那干线及仰光至卑谬、曼德勒至腊戍等东西支线为骨架构成。铁轨采用1米宽轨制，不同于国际通用的1.435米，与周边邻国铁路网尚未联通，且机车、铁轨大部分较为陈旧，车况不佳，速度较慢。

### 3、水路交通

缅甸内河航道约为15000公里，主要依托伊洛瓦底江、萨尔温江、加拉丹河、钦敦江等河流。其中伊洛瓦底江利用率最高，航道总长约2170公里，流域面积覆盖了缅甸60%国土。

主要港口有仰光港、勃生港和毛淡棉港，其中仰光港规模最大，缅甸90%货物均由此进出。

## 4、市内交通

缅甸仰光市内交通主要依靠公交车、环城铁路和出租车。公交车统一配有“YBS”标识，近年来正逐步增加带有空调的新式客车；环城铁路连接仰光市内及周边卫星城镇，总长约46公里，设39座车站，绕行一圈约3小时，速度较慢但价格便宜；出租车统一配有“TAXI”标识顶灯和红底白字牌照，普遍未安装计价器，搭乘前需与司机商定价格，也可通过 Grab 软件叫车。曼德勒市内公交车路线较少，车型以改装的皮卡和轻型卡车为主。

缅甸城市公共交通工具的车辆路线、公交路牌大多以缅文标示，司机普遍无法使用英文沟通，如需搭乘建议提前备好目的地缅文地址。



## 三、旅行风险等级和安全提醒



### 1 旅行风险等级

根据中国领事服务网信息，缅甸旅行风险等级为橙色(高风险)，其中实皆省、马圭省、钦邦为红色(极高风险)。

### 2 安全提醒

使馆提醒中国公民近期暂勿前往缅甸实皆省、马圭省、钦邦，已在当地的人员和机构尽快撤离或转移至安全地区。谨慎前往缅甸其他地区，已在当地的人员和机构密切关注局势发展，保持高度警惕，加强安全防范和应急准备，确保人身和财产安全。如遇紧急情况，请及时报警并与中国驻当地使领馆取得联系。

外交部将动态调整有关风险评估，并实时在中国领事服务网等平台发布、更新相应安全提醒，请持续关注。

## 四、安全概况

### 1 社会治安



当前缅甸局势总体趋稳，但局部地区仍时有冲突。

缅甸民风较为淳朴，重大刑事犯罪案件较少发生。但近年来仰光、曼德勒等大城市盗窃、抢劫、绑架、人身伤害案件数量有所上升，近期在一些地区曾发生中国公民被绑架案件，需提高安全意识，增强防范。

中缅国情不同，法律差别较大。中国公民来缅甸之前应尽可能了解当地法律，避免因触犯法律而被起诉甚至被判刑。

### 2 自然灾害

缅甸境内北、东、西部为山区，南部为平原，国土呈向南开口的马蹄状。属热带季风性气候，年平均气温 30 度左右。一年分为三季：3-5 月为热季，日照强烈，干燥高温，最高温度40度以上；6-10 月为雨季，雨量充沛，

空气潮湿；11月至次年2月为凉季，较为凉爽舒适，适合旅游。

缅甸近年来自然灾害时有发生，造成较大伤亡的有：2008年5月“纳尔吉斯”风灾，造成约14万人死亡或失踪，200余万人受灾；2011年3月24日掸邦大其力发生7.2级地震，造成75人死亡，110多人受伤，200多间房屋倒塌。

### 3 食品卫生

缅甸地处热带，雨季潮湿，旱季炎热，属热带病多发地区。因饮食卫生条件较差，肝炎、肠道病较为普遍，疟疾、霍乱、登革热等传染病也较为常见。特别是每年雨、旱季交替的10月前后，蚊虫滋生，成为流行病多发季。

在缅中国公民要革除滥食野生动物陋习，倡导文明健康、绿色环保的生活方式，营造人与自然和谐相处的良好氛围。

建议中国公民赴缅前接种肝炎、黄热病、新冠疫苗，携带防蚊虫，治疟疾、肠道病的药品。在缅期间要特别注意饮食卫生，尽量选择卫生条件较好的餐厅就餐。缅甸自来水过滤系统不完善，饮用水最好购买瓶装水。





## 五、安全须知



### 1 切勿进入外国人禁止或限制进入区域

由于安全等原因，缅甸政府公布了部分地区为外国人禁止或限制进入区域（详见第十条），请遵守有关规定，不要进入上述区域，否则可能会被抓捕或判刑。

### 2 禁止参与从事赌博和电信诈骗等非法工作

部分中国公民轻信网络上高薪招聘等信息，被诱骗至缅甸妙瓦底、大其力等地区，从事网络赌博、电信诈骗等非法工作，导致劳务纠纷、护照被扣、非法拘禁等情况频发，给当事人人身及财产安全造成较大损害。近来，受骗从缅北、缅泰边境偷渡入境从事非法活动中国公民数量有所增多。

中国公民来缅时请务必关注驻缅使领馆有关领事公告和提醒，详细了解来缅从事工作的性质、内容及公司背景，对网络上声称“高薪待遇”的工作保持高度警惕。务工前

签署正式劳工合同，购买相关保险，以维护自身合法权益。偷渡系违法行为，请通过合法途径来缅。来缅后，须遵守缅甸当地法律法规，及时办理工作许可和签证延期等手续，切勿从事与签证种类不符的活动。根据中国法律，中国公民参与任何形式的赌博活动，包括网络博彩、赴境外赌场参赌都属违法。提醒中国公民应洁身自好，远离赌场。

护照是中国公民出入国境以及在国外证明国籍和身份的证件。任何组织或者个人不得伪造、变造、转让、故意损毁或者非法扣押护照。如遭遇无故非法扣押护照，应立即在当地报警，之后可就近向中国使领馆求助。

### 3 加强交通安全防范

缅甸路况不佳，雨季道路湿滑，中国公民需严格遵守缅甸交通法规，切勿无证、酒后、疲劳或超速驾驶，不乘坐无证照车辆。如包车出行，应选择有运营资质的车行或旅行社。

### 4 勿轻信非法婚姻中介

如欲与缅籍女孩结婚，应提前向当地有关部门咨询，按当地风俗及正规途径办理结婚登记手续，请勿轻信非法婚姻中介。近年来有多名中国公民因通过中介支付巨额“彩礼”欲与缅甸女子结婚，被缅甸警方以拐卖人口罪起诉，罪名成立将面临10年以上监禁。据缅甸打拐局介绍，凡利用金钱交易通过中介与缅甸女子结婚或偕女子出境的外国公民，都是该部门重点关注与打击对象，将依法严厉追究。

## 5 签署正式劳务合同

为保障合法权益，来缅务工须与雇佣方签署劳务合同。如发生纠纷应当依据合同及当地有关法律法规与雇主协商解决。如协商未果，可向当地法院提起诉讼。您可同时请使领馆提供当地律师、翻译名单。

## 6 劳务纠纷及处置



根据商务部、外交部、公安部、工商总局2016年3月16日发布的《涉外劳务纠纷投诉举报处置办法》有关规定：境外发生的经济纠纷、合同纠纷、劳动侵权纠纷及其他纠纷的当事人、可向涉诉方国内注册或户籍所在地的商务、公安、工商行政管理或有关对外劳务合作商会等部门进行投诉或举报。

## 六、风俗禁忌



### 1 宗教传统

缅甸80%以上的人口信奉上座部佛教。佛教传入缅甸已有上千年历史，对缅社会具有重要影响。进入寺庙或佛塔，一定要脱鞋、脱袜，不能与僧侣“平起平坐”或是“共餐”；如果向僧侣布施或递送物品，应双手递上以示尊重；在寺庙里、佛塔旁严禁吸烟，不要大声喧哗。女士不能随便碰触袈裟以及僧侣肢体。

### 2 姓名称谓

缅甸人有名无姓，但习惯在名前加一冠词，以示性别、长幼和尊卑之分。称呼成年或有地位的男士，名前应冠以“吴”，对晚辈男士则称“貌”。对成年或有地位的女士称“杜”，对晚辈或平辈女士称“玛”。军人名前冠以“波”或军衔。

### 3 肢体忌讳

缅甸人忌讳抚摸小孩的头。不能用脚指东西、踢东西或触碰人。小孩两手交叉胸前，是表示对大人的尊敬。

## 七、疾病与预防

缅甸雨季的降雨量十分充足，蚊虫易繁殖，各地比较常见登革热等疾病，一旦感染，应及时赴医院就诊。

缅甸各地街头流浪狗较多，夜间时应尽



量避免在街道上步行。如被狗咬伤，应第一时间用肥皂水清洗，并尽快去当地正规医院就诊。

缅甸全国共有医院约900家，农村卫生站约1500所，注册医生约3万人，医疗水平和设施条件有限。医院分公立和私立两种：公立医院有专职医生坐诊，实行医药分离，看病免费，但需要自行在药店购买药物，环境较差，常常人满为患；私立医院环境较好，但门诊和药费普遍较高，且多数医生系公立医院医生兼职。

如在缅患病治疗期间想紧急回国，须联系航空公司，确认病人可否登机。如医院或航空公司出具专业意见认为不应乘坐交通工具长途旅行，建议慎重考虑，不盲目坚持回国治疗。如紧急情况也可联系医疗专用包机，相关费用自理。

仰光条件较好的医院有：仰光总医院 (Yangon General Hospital / 公立)、亚洲皇家医院

(Asia Royal Hospital / 私立)、维多利亚医院 (Victoria Hospital / 私立)、邦莱医院 (Pun Hlaing Hospital / 私立)、韩达医院 (Grand Hanthar International Hospital / 私立)。曼德勒条件较好的医院有：人民医院 (People's Hospital / 公立)、儿童医院 (Children Hospital / 公立) 等。

名称	地址	电话
<b>仰光</b>		
仰光总医院 Yangon General Hospital	Bo Gyoke Road, Latha Township, Yangon	01-256112
亚洲皇家医院 Asia Royal Hospital	No.14, Baho Street, Sanchaung Township, Yangon	01-2304999
维多利亚医院 Victoria Hospital	No.68, Taw Win Street, 9 Mile Mayangone Township, Yangon	01-9666141
邦莱医院 Pun Hlaing Hospital	Pun Hlaing Golf Estate, Hlaing Thayar Township, Yangon	09-77288992
韩达医院 Grand Hanthar International Hospital	No.3, Corner of Nar Nat Taw Road & Lower Kyee Myin Dine Road, Kamaryut Township, Yangon	09-422049911
<b>曼德勒</b>		
人民医院 People's Hospital	30 Street, Between 76 Street & 77 Street, Mandalay	
儿童医院 Children Hospital	66 Street, Between 27 Street & 28 Street, Mandalay	

## 八、使馆、侨团及紧急情况 联系方式

### 1 中华人民共和国驻缅甸大使馆

网址 : <http://mm.china-embassy.org/chn/>  
 地址 : 缅甸仰光市联邦林荫路1号  
 No.1, Pyidaungsu Yeiktha Road,  
 Dagon Township, Yangon.  
 电话 : +95-1-221280/ 221281  
 (中国国内拨打) (总机)  
 01221280/ 01221281  
 (缅甸座机及手机拨打)  
 +95-1-227019 (传真)  
 使馆对外邮箱 : chinaemb\_mm@mfa.gov.cn

#### 领事业务联系方式

护照、签证等证件 : +95-1-221281 转 677 或  
 咨询电话 : +95-9-894853188  
 (工作日下午1:00-5:00)  
 +95-1-228319 (传真)  
 领事保护手机 : +95-9-43209657 (中国国内拨打)  
 09-43209657  
 (缅甸座机及手机拨打)  
 咨询邮箱 : yangon@csm.mfa.gov.cn

### 2 中华人民共和国驻曼德勒总领事馆

网址 : <http://mandalay.china-consulate.org.cn>  
 领区 : 曼德勒省、掸邦、克钦邦  
 地址 : 缅甸曼德勒市昌妙达西镇区  
 73条与德新路交叉口  
 (Chan-Myathasi Township  
 Mandalay, Corner of 73<sup>rd</sup>  
 Street and Thazin Street)  
 电话 : +95-2-2000251  
 传真 : +95-2-2000249  
 总领馆对外邮箱 : mandalay@csm.mfa.gov.cn

### 领事业务联系方式

- 护照、签证等证件 :+95-9401470875  
咨询电话 :+95-2-2000251  
(工作日下午 13:30 - 17:30)  
领事保护手机 :+95-9259172726 (中国国内拨打)  
09-259172726 (缅甸座机及手机  
拨打)  
咨询邮箱 :mandalay\_lb@csm.mfa.gov.cn

## 3 主要华人社团联系电话

### 仰光

- 缅甸中华总商会 :+95-1-8246076/ 8371549  
(华助中心) :+95-9-884875669/ 442714429  
福建同乡总会 :+95-1-379161/ 250646  
广东工商总会 :+95-9-5110621/ 5142052  
云南会馆 :+95-1-653225/ 653226

### 曼德勒

- 云南同乡会 :+95-2-4031014/ 4068161  
+95-2-31014 (传真)  
福建同乡会 :+95-2-39749  
+95-222459 (传真)  
广东同乡会 :+95-2-4065900/ 9-258818662  
多省籍同乡会 :+95-2-4031417  
金多堰慈善总会 :+95-9-2055585  
+95-2-35121 (传真)  
华助中心 :+95-9-971091518  
+95-2-35121 (传真)

**如遇紧急情况，请及时报警并与驻缅甸使领馆联系。**

- 报警电话 :+95-199/ 12323199  
急救电话 :+95-192  
火警电话 :+95-191



驻缅甸使馆领事  
保护电话 :+95-9-43209657

驻曼德勒总领馆  
领事保护电话 :+95-9-259172726  
(领区范围:曼德勒省、掸邦、  
克钦邦)

外交部全球领事  
保护与服务应急  
热线 :+86-10-12308 或 +86-1065612308



## 九、典型领保案例通报

### 1 出入境受阻类

1、2023年2月，张某向使馆求助，称其丈夫彭某在缅甸务工，准备离开缅甸时在机场被警方扣留，请使馆协助。经了解，彭某未持有效证件，非法入境缅甸务工，被缅方以违反移民法起诉，可能被判处半年以上有期徒刑。

2、2023年3月，王某致电使馆，称其一行4人在缅甸仰光机场入境时，被长时间盘查。经了解，王某等人下飞机后，因语言不通无法填写入境表格，导致入境受阻。

使馆提醒中国公民出入境一定要手续齐全，事先填写好入境表格，备好有效证件，避免引起不必要麻烦。

### 2 社会治安类

1、2023年1月，刘某致电使馆称，该公司员工顾某和3名缅籍员工被不明身份人员绑架，人身性命受到威胁，请求使馆帮助解救。使馆同缅甸警方等部门不断沟通，在使馆全力营救下，顾某得以安全获救。

2、2022年10月，缅甸外交部照会使馆称，在缅甸仰光一家居民用房内十余名中国籍人员因聚众赌博被警方拘捕。仰光地方法院以触犯《赌博法》，判处上述十余名中国籍人员罚金或有期徒刑。

使馆提醒在缅中国公民提高安全防范意识，注意避免在夜间或治安较差区域单独出行，遵守当地法律法规，尊重缅甸风俗习惯，与当地人和睦相处，树立中国公民良好形象。

### 3 电信诈骗类

1、2022年6月，香港公民陈某从香港坐飞机到泰国曼谷一家酒店入住，之后被不明身份人员强行带到缅甸妙瓦底地区，被迫从事电信诈骗工作。使馆同缅外交部等部门不断沟通，持续敦促当地警方依法办案，在各方全力营救下陈某最终获救回国。

2、2023年3月，于某向使馆求助称，其在网络上受高薪工资诱惑来到缅甸打工，实际从事电信诈骗等违法活动，其护照亦被扣押，每天如果完不成任务就要挨打，请求使馆协助解救。

使馆提醒中国公民对网络虚假“高薪招聘”信息提高警惕，切勿上当受骗。在缅中国公民应严格遵纪守法，远离网络诈骗、赌博等非法活动，确保人身安全，及时举报有关涉诈、涉赌信息。

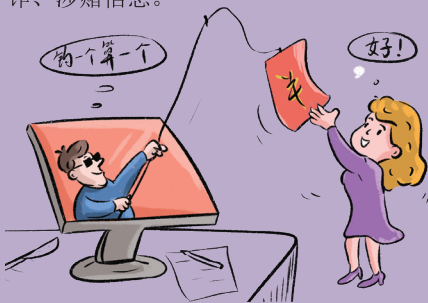

### 4 人身意外类

1、2022年8月，杨某等人驾驶渔船从实兑前往皎漂送货，半路渔船漏水遇险。使馆接到求救信息第一时间联系缅甸消防局总部，对遇险中国公民进行营救。

2、2022年9月，刘某向使馆报案称，其公司员工在仰光附近一家鱼塘钓鱼时触电身亡，请求使馆给予协助。使馆即联系当地警方和当事人户籍所在地外事、公安部门，请其尽力为死者家属来缅善后提供协助，并提醒公司负责人妥善保管当事人遗体、遗物。

使馆提醒中国公民提高安全意识，如在缅遭遇人身意外事故，请尽快拨打缅甸报警、消防和急救电话，并向使领馆求助。

## 5 劳资纠纷类



2022年11月，樊某向使馆求助，称其所在中资企业工厂老板张某因经营不善而跑路，导致樊某工资未领到无法回国。使馆协助联系当事人户籍所在地政府，并协助安排其回国。

使馆提醒中国公民出境工作前务必了解工作内容，签署正式劳工合同，切勿参与非法务工。如确有劳务纠纷，可协商解决，必要时诉诸法律。

## 十、外国人禁止或限制进入地区名单表

(缅甸官方公布，更新至2023年5月)

注：以下信息以缅甸劳工、移民和人口部官网发布为准：

<http://www.mip.gov.mm/restricted-areas-for-foreigners-tourist-travelling-in-the-country/>

2023年5月起，除联合国工作人员，大使馆工作人员，非政府组织工作人员以外，禁止外国人进入腊戍、大其力。且以上被允许进入腊戍、大其力的工作人员需提前将名单提交到相关机构。

	须申请许可地区	镇区内允许、镇区外需申请地区
克钦邦 Kachin State	<p>襄抹 Naungmoon Township</p> <p>考兰蒲 Khaunglanphoo Township</p> <p>孙布拉蚌 Sumprabum Township</p> <p>帕敢 Hpakant Township</p> <p>达奈 Tanaing Township</p> <p>英江扬 Ingyanyan Township</p> <p>其培 Chiphwe Township</p> <p>说瑞 Hsotlaw Township</p>	<p>葡萄 Putao Township</p> <p>马干波 Machanbaw Township</p> <p>曼斯 Mansi Township</p> <p>莫茂 Momauk Township</p> <p>允莫 Waingmaw Township</p>

<p>克耶邦 Kayah State</p>	<p>吓都 Shardaw Township</p> <p>巴罗裳 Parsaung Township</p> <p>保拉克 Bawlakhe Township</p> <p>梅溪 Meisi Township</p>	<p>代莫索 Dimawso Township</p> <p>巴罗索 Phruso Township</p>
<p>克伦邦 Kayin State</p>	<p>建因色枝 Kyarinseikkyi Township</p> <p>浦亚栋素 Payarthonezu Town</p> <p>家栋 Kyaidon Town</p> <p>趴葡 Pharpon Township</p> <p>嘎马芒 Kamamaung Town</p>	<p>高加力 Kawkareik Township</p> <p>旧多市 Kyondoe Town</p> <p>兰贝 Hlaingbwe Township</p> <p>百旧 Paingkyon Town</p> <p>禅约 Shanywathit Town</p> <p>丹东基 Thandaunggyi Township</p> <p>雷多 Leiktho Town</p> <p>博嘎里市 Bawgali Town</p>
<p>实皆省 Sagaing Division</p>	<p>南荣 Nanyun Township</p>	
<p>德林达依省 Tanin- tharyi Division</p>		<p>博彬 Bokepyin Township</p> <p>比吉曼待 Pyigyimandaing Town</p> <p>嘎雅杜亿 Karathuri Town</p> <p>君素 Kyunsu Township</p>
<p>勃固省 Bago Region</p>		<p>瑞琴市 Shwegyin Township</p>

<p>孟邦 Mon State</p>	<p>吉马鲁 Kyaikemaraw Township 丹彪扎亚 Thanbyuzayat Township</p>	<p>比林 Bilin Township 直通 Thaton Town 耶城 Ye Township</p>
<p>掸邦 Shan State</p>	<p>柯西 Kehsi Township 孟滚 Mongkai Township 孟戌 Mineshu Township 孟板 Minepan Township 茂克迈 Maukme Township 曼栋 Manton Township 老街 Laukine Township 贡江 Kongyan Township 孟拉 Minelar (Special region - 4) 那盘 Naphang (Special region - 2) 班弯 Panwine (Special region - 2) 班伞 Pansan (Special region - 2) 蒙卯 Minemaw (Special region - 2)</p>	<p>雅绍 Yatsauk Township 莱林 Loilin Township 邦龙 Panglong Town 南桑 Namhsam Township 扩兰 Kholan Town 昆与 Kunhing Township 嘎里 Karli Town 赖卡 Lechar Township 林奎 Linkhe Township 孟 Mone Township 腊戍 Lashio Township 登尼 Theinni Township 当阳 Tantyan Township 滚弄 Kunlon Township 孟崖 Mineye Township 皎脉 Kyaukme Township 昔卜 Hsipaw Township</p>

		瑞丘 Naung Hkio Township  南渡 Namtu Township  南桑 Namhsam Township  孟密 Momeik Township  马秋 Mabane Township  孟萨 Minesat Township  孟统 Mine Tung Township  么曼 Makman Township
--	--	--





## 十一、中华人民共和国护照/旅行证办理须知

### 1 办理方式

中国驻缅甸使馆自2021年8月31日起启用“中国领事”APP“护照/旅行证”及“紧急旅行证”在线办理功能。“中国领事”APP可通过苹果应用商店、腾讯应用宝商店、小米应用商店、华为应用商店或扫描下图中的二维码下载。



请使用电子邮箱或中国手机号进行注册(暂不支持缅甸或其他国家手机号注册)。请根据提示填写中国普通护照或身份证号码完成实名认证,之后即可正常登录使用。如未成年人暂无上述证件,可使用他人已认证账户办理。

申请人应在“中国领事”APP中提交申请。使馆可为新生儿、不便使用APP的老年人及其他紧急特殊情况的申请人提供绿色通道服务。港澳台同胞和旅缅华侨申请护照/旅行证可线下办理。

目前，中国驻缅甸使馆仅受理居住在内比都、仰光省、勃固省、伊洛瓦底省、马圭省、实皆省、德林达依省、孟邦、克伦邦、克耶邦、钦邦、若开邦境内的中国公民通过“中国领事”APP提交护照/旅行证颁发、换发、补发或加注申请，暂不接受跨国/跨领区申请。

## 2 申请流程及材料

请在APP中选择业务模块和拟办证馆（驻缅甸使馆），并按如下流程操作：

1、信息填报。请根据APP提示，如实、完整、准确填写包括选填项在内的个人基本信息、家庭成员信息以及工作单位、国内外地址、国内外联系方式、国内联系人等各项信息。



2、在线签字确认《国籍状况声明书》。请务必由申请人本人签署。申请人如未满10周岁，由其父母一方或法定监护人代为签名。

3、按要求格式（JPG或PNG，5MB以下）上传6个月内彩色免冠正面证件照。

4、根据办理业务种类，分别上传相应申请材料。

业务类别	申办条件		上传材料
中国公民申办护照/旅行证	正常换发护照	1、护照有效期即将届满，如不足12个月 2、护照空白签证页即将使用完毕，如少于4页	1、护照资料页 2、有效缅甸签证页 3、最后一次入境缅甸印章页 4、申请人声明（16周岁以上） 5、护照有加注内容备注页（如有）
	非正常换发护照	1、护照过期 2、容貌发生较大变化	上述材料外，补充上传护照过期情况说明或容貌发生较大变化情况说明。
	补发护照	遗失、被盗或损毁（如被水浸泡、被乱写乱画、被撕掉纸页）	1、护照/旅行证遗失/损毁情况说明 2、申请人声明（16周岁以上） 3、护照资料页（如有） 4、缅甸有效签证页（如有） 5、最后一次入境缅甸印章页（如有） 6、护照有加注内容备注页（如有） 7、身份证正反面（如有）
	办理旅行证	1、紧急情况下来不及申办护照的人员 2、临时出国期间护照遗失、被盗或损毁	所需材料同护照换发/补发。
新生儿及未成年人（未满16岁）申办护照/旅行证	在缅甸出生的新生儿（符合《国籍法》规定有中国籍）或未成年人首次办理护照/旅行证（需由父母双方陪同到场）		1、新生儿/未成年人父母声明书 2、缅文出生证原件 3、经缅甸公证机构公证及缅甸外交部认证的出生证认证文件 4、父母护照资料页、父母缅甸有效签证页、父母最后一次入境缅甸印章页、父母护照有加注内容备注页（如有） 5、儿童出生时父母所持外国有效签证、儿童出生时父母入境外国印章页 6、父母身份证正反面 7、父母结婚证（如有）

<p>未成年人换发护照 (需由父母至少一方陪同)</p>	<ol style="list-style-type: none"> <li>1、未成年人护照资料页、缅甸有效签证页、最后一次入境缅甸印章页、有加注内容的备注页 (如有)</li> <li>2、申请人声明 (16周岁以下)</li> <li>3、未成年人父母双方或一方护照资料页、签证页、入境章所在页、有加注内容的备注页</li> <li>4、未成年人父母双方或一方与未成年人的相关亲属关系证明, 如出生证等 (如系在国外出生, 需提供经出生国外交部/相关认证机构或我驻该国使领馆出具的出生证认证文书)。</li> </ol>
<p>未成年人换发旅行证 (有效期少于6个月) (需由父母至少一方陪同)</p>	<ol style="list-style-type: none"> <li>1、未成年人旅行证或出入境通行证资料页、签证页、出入境印章页</li> <li>2、申请人声明 (16周岁以下)</li> <li>3、未成年人父母双方或一方护照资料页、签证页、入境章所在页、有加注内容的备注页 (如有)</li> <li>4、未成年人父母双方或一方与未成年人的相关亲属关系证明, 如出生证等 (如系在国外出生, 需提供经出生国外交部/相关认证机构及我驻该国使领馆出具的出生证认证文书)</li> <li>5、户口本或居民身份证 (如有)。 <b>(注: 若申请人已持有有效中国护照, 应使用该护照在中国出入境, 我馆不再为其办理旅行证。)</b></li> </ol>
<p>未成年人补发旅行证 (旅行证遗失、被盗或损毁) (需由父母至少一方陪同)</p>	<ol style="list-style-type: none"> <li>1、护照/旅行证遗失/损毁情况说明</li> <li>2、申请人声明 (16周岁以下)</li> <li>3、未成年人旅行证或出入境通行证资料页 (如有)、签证页 (如有)、出入境章页 (如有)</li> <li>4、未成年人户口本或居民身份证 (如有)</li> <li>5、未成年人父母双方或一方护照资料页、签证页、入境章所在页、有加注内容的备注页 (如有)</li> <li>6、未成年人父母双方或一方与未成年人的相关亲属关系证明, 如出生证等 (如系在国外出生, 需提供经出生国外交部/相关认证机构及我驻该国使领馆出具的出生证认证文书)。 <b>(注: 若申请人已持有有效中国护照, 应使用该护照在中国出入境, 我馆不再为其办理旅行证。)</b></li> </ol>

<p>旅缅 华侨 申办 护照</p>	<p>1、未获得缅甸国籍 2、持有FRC和缅甸户口。</p>	<p>1、个人情况说明（包括本人在国内及海外经历等） 2、缅甸移民局出具的未入缅籍证明原件及复印件（须经缅甸公证机构公证及缅甸外交部认证） 3、FRC原件及复印件（须经缅甸公证机构公证及缅甸外交部认证） 4、缅甸户口纸原件及复印件（须经缅甸公证机构公证及缅甸外交部认证） 5、本人出生证（如系在缅甸出生，须经缅甸公证机构公证及缅甸外交部认证） 6、父母双方所持证件（如有） 7、《国籍状况声明书》（使馆提供，现场填写） 8、申请人声明（16周岁以上） 9、中华人民共和国护照/旅行证/回国证明申请表（使馆提供，或网站下载）。</p>
<p>香港、 澳门、 台湾 居民 申办 旅行证</p>	<p>未持有“回乡证”或“台胞证”</p>	<p>1、现持有旅行证件、身份证件、在缅居留证件原件及复印件 2、中华人民共和国护照/旅行证/回国证明申请表（使馆提供，或网站下载）。</p>
<p>因公 出国 人员 换/补 护照</p>	<p>持有公务护照、公务普通护照</p>	<p>1、原发照机关同意换/补证件书面通知 2、护照资料页、缅甸有效签证页、最后一次入境缅甸印章页原件及复印件 3、《国籍状况声明书》（使馆提供，现场填写） 4、申请人声明（16周岁以上） 5、中华人民共和国护照/旅行证/回国证明申请表（使馆提供，或网站下载）。</p>

**注：**

申请人声明、护照/旅行证遗失/损毁情况说明、新生儿/未成年人父母声明书等，可在使馆官网领事服务栏目-护照旅行证模块-2021年8月19日《关于启用“中国领事”APP护照、旅行证在线办理功能的通知》页面下载附件填写。

5、申请人本人根据提示进行人脸识别，完成身份验证。

6、选择递交材料、领取新证件以及支付方式。受缅甸邮寄及在线支付条件限制，请选择“到馆递交”、“到馆取证”、“线下支付”。

7、完成信息填写并确认无误后，请按系统提示提交订单。

8、申请人可在“我的订单”或“消息中心”跟踪办证进度。如经审核后需补充上传材料、修改信息等，请按信息提示跟进办理。如经审核符合条件可予办理，请预约时间到馆办理。

9、到馆办理时，须携带护照/旅行证原件（如遗失请携带其他身份证明材料）、6个月内彩色白底正面免冠纸质证件照片两张、上传申请材料原件，本人到馆办理（未成年人需由父母一方或监护人陪同）。



### 3 办理时间及费用标准

类别	办理时间	费用标准
护照	APP提示待取证或接到使馆电话通知后，携取证单、旧护照/旅行证原件，到馆缴费并领取新证件。	18 美元
旅行证	普通：4个工作日 加急：3个工作日	18 美元 加急另付25美元加急费

注：缴费须知请见银行窗口



